# 青島民報

（郵政總局特准掛號認爲新聞紙類）

第一〇三二號

今日出兩大張

登記證 中宣會中字七九九 內政部警字六三〇

本報價目：本埠 零售每份大洋五分，每月大洋壹元正，半年大洋五元五角，全年大洋十元正　外埠 每月大洋一元一角五分，半年大洋六元四角，全年大洋十二元八角

廣告刊費：（新聞欄）每行五號[illegible]（日三行三天起碼）每行[illegible]（封面）每行五號字六十[illegible]（日三行三天起碼）每行洋二元（普通）每日五十字三日起碼（每日洋一元）（長期）備有詳章承索即奉

社長 [illegible] 王景西　編輯 [illegible] 周庠

社址：青島館陶路三十八號

電話：二七八三　電報掛號：一〇三二　[illegible]：一八二號

青島啓明印刷所代印


## 交通銀行
### 儲蓄部
### 廣告

本行呈奉國府財政部核准另撥資本五十萬元特設專部辦理儲蓄業務輔助民衆投資發展社會經濟現本埠冠縣路儲蓄支部及東鎮威海路儲蓄支部亦已先後開辦所有各項定期活期儲蓄存款利率力謀優厚手續務求簡捷會計獨立保障穩固如承惠顧無任歡迎備有詳章承索即奉

地址　冠縣路九十三四號　電話　五〇一一至五〇一四
中山路三十號　五〇一一至五〇一四
東鎮威海路廿七號　五〇一五

## 有房屋出租者注意

謹啓者本行經租部現與中國旅行社訂約合作辦理招待夏季各埠來青避暑中外旅客各埠人士向中國旅行社接洽預定房屋者踵接不絕本行原有經租各處房屋或已經租出或地點不宜不敷支配茲特登報徵求凡各界人士在本市置有宜於避暑之別墅住宅者不論大小不拘地點請速惠臨本行註冊一經註册之後即由本行通知中國旅行社儘先放租倘同時業主覓有相當租戶仍得自由租出並不因曾向本行註册而受牽制惟業主自已租出後須立即通知本行以便轉知中國旅行社此項辦法對於業主權利有百利而無一弊幸勿失之交臂爲幸

## 聯益建業華行

青島中山路交通銀行四樓四零五號

## 謙祥益特別廣告

利權之外溢今國貨爲宗旨當茲外患日亟更防本號向以提倡特在樓上加設國貨部盡力擴充國貨藉以堵絕舶來品兼保我商界愛國之榮譽現已交秋轉瞬冬至凡秋冬應用之男女最新式衣料無一不備並有新到各口大宗粗細皮貨今庚皮貨落價成本既輕賣價低廉凡百貨物皆實行薄利多賣主意兼承做中西時式新衣學生制服大氅抖篷工堅料實織新式樣定期不誤精印禮劵餽贈方便如賜顧竭誠歡迎

△樓上歡迎參觀▽

本號謹啓

北平路五號電話三零六六

## 一勞永逸

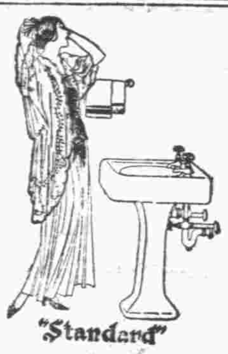


貴處欲求：室中溫度合宜　汽爐裝置得法　盥浴器具精美　上下水道耐久

敝公司聘有美國工程師竭誠服務

地址觀海二路五號　電話暫借四九零六

青島潔麗工程公司謹啓

電報掛號　三三八一

總公司　上海四川路念九號　電報掛號八六六九　電話一四四三四

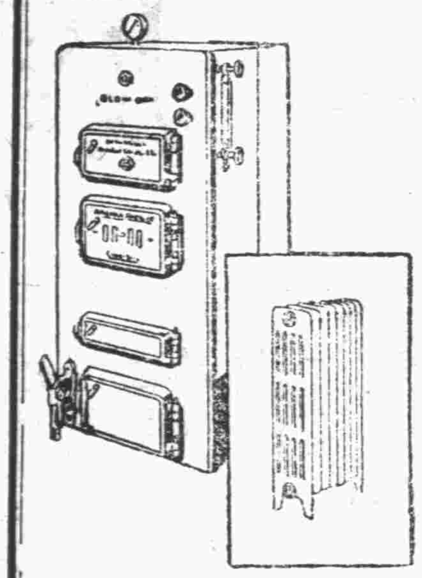

## 一字牌

香烟好　價錢巧
一毛錢　兩小包

總經理海昌烟行

青島泰安路一號　電話二八八九

青島

## 上海業文印鑄局

廠址青島平原路

### 營業要目

精製：各種鉛字　書邊鉛條　符號圈點　中西銅版　紙版鉛版

銅線鉛線　空鉛襯鉛　花邊花針　電鍍銅版　銅版鋅版

經理：印刷機器　各色油墨

## 教育界注意

教育部最近頒行之小學課程標準

### 又一大貢獻

二十一年十月出版

小學校初級用

## 新課程健康課本

世界書局印行

### 全書編輯綱要

一　教育部最近擬訂的小學課程標準，新添了健康科，本書就是遵照課程標準編輯的，全書共八册，供初級小學四學年之用。

二　本書的全容：(一)爲關於習慣的，即與兒童健康和發育有關係的各項生活習慣的解釋，(二)爲關於知能的，又分個人衛生問題和公衆，健康問題，兒童習此自能養成衛生的習慣發展衛生的智能引起對於衛生的興趣和信心。

三　本書編制，悉用單元法；課文排列，按照學習心理程序。既便教師設計，又可使兒童獲得有系統的知識

四　本書前二册，全是圖畫；或爲故事圖，或爲生理圖，或爲衛生作法圖，或爲衛生用具圖，三，四兩册，文字和圖畫並重，後四册注重文字，但仍插入圖畫甚多

五　本書文字，力求淺顯明白，無不合兒童口吻之處。

六　本書有關時令的課文，悉照秋季始業編定，所以沒有扞格不入之弊。

七　本書每册均有提要．看了提要，可以知道全册內容的大概。

八　本書另編教學法八册，供教師教學時參考之用。

現書均已齊全

歡迎參閱選用

分發行處：青島世界書局謹啓

## 祥雲壽薄利經營

本號減價期內承各界隆情前來購者擁擠不堪諒之早有所聞現已減價期滿特又提起薄利主義以答顧客注點定價最爲低廉若待躊時價尤克己倘蒙賜顧不勝歡迎之至

## 各界注意

啓者本號宗旨向來貨眞價實對於各種國產尤特別注意凡中國名廠所出之貨盡先提倡秋季之貨早已備齊轉瞬交冬現又運到大宗新奇綢緞細繡衣料呢絨嗶嘰各口皮貨時式新衣等均堅實精美色鮮花奇現爲提倡國貨起見各貨特別提高價目格外克己請各界顧客購用比較自知虛實

本號住址膠州路門牌十七號

電話號碼三七四二

青島瑞蚨祥謹啓

## 招請 外埠 香煙經理

啓者本號總經理上海瑞倫公司上海健身公司上海民衆公司三大烟廠出品名煙已在青及委定各縣區域早經馳名暢銷者計特等如蔡廷鍇將軍牌五十支聽煙月裏女郎牌五十支扁聽式聽煙上等如公司牌十支裝包頭煙中等如月女牌十支裝包頭煙共計盛行已有四種將須到青者有聽烟大來牌十支裝水仙牌二十支裝興隆牌三種以上統計將有七種名煙茲特更行擴充營業提倡國貨普及最高尚名煙以利吸戶而挽漏巵爲主旨爰是於即日起登報添請外埠經理十七位分道揚鑣各樹基礎庶幾利益雙方何樂不爲特將招請部分遍列於下認辦訂銷（即墨）（煙台）（威海衛）（濟南）（泰安）（徐州）（蚌埠）（兗州）（濰縣）（辛店）（青州）（膠縣）（黃旗堡）（周村）（坊子）（滄口）（李村）（四方）等十七處如欲經理者須担任區域請駕臨本號面洽一切遠道或投函詢問索取章程詳核後即日來本號訂立合同可也此佈

青島中山路一三三號　萬利榮號啓

# 敵二路攻熱無進展
## 昨攻白石咀門亦未得逞
## 敵機慘無人道轟炸難民
### 朝陽全城起火開魯幾成灰燼!!

北平二十七日電：承德二十六日下午三時電，日逆軍從（廿五日）起總攻後，各綫戰事益激烈，據前方報告，（一）開魯我軍更換新防禦陣綫後，敵仍向魯南前進，該軍敵軍目的雖在赤峯，但軍行極爲困難，因魯南及建平林東間，祇爲老哈河榴杓倫河中積區域，敵近由灤運去之汽車，原擬利用其運兵前進，唐坦克車等利器頓成廢物，結果因沙漠阻礙，刻仍停於開魯一帶，今日敵逆騎兵在奈曼王府左近，與我崔旅激戰終日，我軍勇氣百倍，殺敵無算，敵騎之葬身沙漠中者多至四百餘名，同時馮占海部隊亦從下窪北進，戰五時許，敵逆騎兵已紛紛北退，（二）朝陽我軍之白腰梁等處陣地，刻仍激戰中，據董旅長電告，所部有（二十五日）下午七時反攻白坂營陣地，澈夜完全克復，現與敵對峙中，敵由萬家屯紛紛調援，該面敵方後援，僅恃綏中一路，鄭桂林等部義軍，正與敵在梨樹溝門明水一帶分頭迎戰，以牽制其行動云。

又承德二十六日下午九時電：今日上午十一時半大批敵機發現於凌源西南英已里之汽車道上，對於朝陽西來難民車輛，任意擲彈轟炸，但命中力極劣，僅傷婦女一人，此外並無若何損傷云。

北平二十七日路透電：朝陽被日機轟炸，全城起火，華軍現守朝陽以西至凌南東南之新陣綫，長約六十英里，日軍三萬仍圖挺進，但已被阻，開魯慘受轟炸，幾成灰燼，義軍現守西十英里之塔什塔拉（譯音），該地乃係沙漠之一部，朝風凜冽，戰壕頓時爲沙填滿，防守極難，但義軍仍將極力作戰，以阻日軍進展，衆料熱河之役，將在赤峯與凌源兩地作主力戰爭，傳過去一週戰事，中華軍死傷約五百人，日軍較多，熱河南部天氣趨暖，北部則仍極寒。

北平二十七日電：承德宥（二十六日）下午四時電，朝陽連日被敵轟炸，損失奇重，因電報局已毀，電報不通，故有種種謠傳，實該方我軍仍在渾河以北，與敵激戰中，現該方敵軍主力已移向凌南，據報紗帽山藥王廟青山嶺等處之敵，已悉數擊退，敵機連日飛赤峯建平凌源平泉等縣偵察轟炸，凌源受禍尤慘，我軍自大廟至紗帽山之綫，長達一百四十餘里，均有縝密佈置。

北平二十七日路透電：前綫昨深夜電報，日軍屢猛擊白石咀門，但未得逞，日軍先以大砲轟擊，繼以騎兵衝鋒，華軍沉着應戰，戰綫未有變動，日軍損失頗多。

東京二十七日路透電：服部旅昨晚露宿，稍事休息，今晨三時，復繼續西進，圖取凌源，與紗帽山附近與華軍開火，紗帽山距熱邊約二十啓羅米突。

# 談委會一時難成立
## 我正考慮外交上自動的新辦法
## 日退出國聯暫難實現
## 英政府擁護國聯報告

南京二十七日電：外交界息，國聯顧問委員會現正靜候美俄兩國之答復後，進行工作，談判委員會則一時尚難成立，如談判委員會不能成立，則此次所通過之報告書直等於廢紙，現日內瓦方面空氣已趨沉寂，今後外交重心將移至熱河與南京，因熱河方面，現正積極抗敵，戰事結果足以左右外交形勢，而中央政府現亦正在考慮外交上一種自動的新辦法云。

上海二十七日電：柏林電，滿洲事件在日內瓦發展，德國全國輿論均肅極端興奮，希特拉主辦之伏克希爾報，所載自日內瓦來新聞標題，謂國聯竟敢與日本相抗，德意志普通報謂，國聯似已漸作積極行動之表示，但可惜各大國皆退縮不前，僅利用小國爲之吶喊，虛張聲勢，該報又談國聯雖未能阻止中日戰爭，但已免除一更大危險，或自二月二十四日始，國聯已有全體一致之國聯產生之希望。

東京二十七日路透電：官方表示，日退出國聯三月上半月中料難實現，因內閣尚需一星期或十日之籌備，且內閣具體決意，須樞密院審慎考慮，各方意似漸贊同繼續參加國聯各項之國際會議，最後態度尚未決定。

倫敦二十六日路透電：謠傳西門曾向日本聲明，如日本軍事行動，限於熱河省內，英國並不反對云云，路透社特向外務省探詢究竟，據答此說給屬子虛，英政府態度係擁護國聯大會所通過之報告，西門於最近兩週並未晤見日本大使。

## 丹使呈遞國書 定下星期二舉行

南京二十七日電：新任丹使奧克斯濱爾姆呈遞國書日期，聞經國府決定於下星期二上午十時，在國府舉行。

## 張繼赴贛謁蔣 一週後返京再往新鄉

南京二十七日電：中央黨部華北辦事處主任張繼，連日召集辦事處各委，商工作進行，已大致就緒，感（二十七日）乘輪赴贛謁蔣，有所商洽，一週後返京，再往新鄉云。

# 中央國府兩紀念
## 葉楚傖居正分別報告

**中央** 南京二七日電：中央感（廿七日）晨八時舉行六七次紀念週，到葉楚傖，苗培成，陳立夫，馬超俊，蕭次溫，曾擴情等五百餘人，葉楚傖主席並報告，略謂處嚴重局勢之下，工作極應緊張，但不能有分毫慌張，所謂緊張乃有計畫有步驟之過進，慌張是無計劃無步驟之亂動，雖一步之差，其結果全然不同，且應有服從精神，殊今日青年以服從爲不體面，殊不知在全國武裝準備爲自由而抗爭之時，惟有服從一切命令與法律，否則如自亂動，成一種慌張景象，終非國家之福，本人因爲現在講自由的人甚多，本人特提出「服從」二字，喚起大家注意，須知本人爲求自由之人，更爲忠實懇切云。

**國府** 南京廿七日電：國府感（廿七日）晨舉行紀念週，到林森，居正，賀耀組，陳紹寬，呂超，暨國府三處職員等共四百餘人，林主席領導行禮，居正報告，題爲發奮救國拚命抗敵，略謂，數日來熱河抗日將士，拚命抗敵，國人皆摩拳擦掌，背由於東亞之惡魔，背棄他的種族與文化之祖先，殘害他的同種的手足，我雖一再容忍，而彼無時不作準備破壞世界和平之企圖，幸公理正義尚存於人間，國聯決議案猶與惡魔以轉圜餘地，彼反老羞成怒，欲與全世界爲敵，我國首當其衝，遇此嚴重難關，祇有反求諸已「發奮」與「拚命」而已，何以於此時談「發奮」，因我國數千年來，情懶性成，祇有束手待斃，大禍臨頭，猶如馴羊，與其求有決心，不如有之發奮，於個人進修上有莫大裨益，國人一致奮發，有財者輸財，有能者輸能，以選救世救國之目的，至於拚命，重在能行，應堅強持之尤其要沉着，現世界各國對我與日之周旋，深切注意，政府與國民行動應非常愼重，日本於攻熱之始，即宣傳封鎖我海口，且以援及華北相恫嚇，我不因此恐慌，亦不因此懈怠，由殊死戰決心作持久戰，待三五月後，暴日狡計受挫，各國亦乘其弊加以制裁，則日必就範，東亞事變，即將告一小段落，否則必掀起世界大戰，其結果，暴日必亡，但我不可稍存僥倖心，百折不屈，創痛愈深，而抗戰彌堅，萬衆一心，這纔是拚命的眞詮，同志們，發奮救國，拚命抗日，明年今日，必有我們抗日成功之紀念。

## 外部發表
# 報告書全文（續）

大會對爭執之特要各點詳加考慮後，得如下之結論，并鄭悉下列各項事實。

㈠提交國聯大會之中日爭執，發生於滿洲。中國以及列強始終皆認滿洲爲中國之一部，其主權屬於中國。日本政府於[illegible]之意見書內，結[illegible]範圍小之南滿鐵路區域內，中國前給俄國，嗣轉給日本之權利，與中國主權衝突之說，謂：「其實此項權利係由中國主權而來」。中國始給俄國，嗣給日本之權利，均起源於中國之主權，依照一九〇五年之北京條約，「中國皇室政府應允俄國按朴次茅斯條約，對於日本之一切讓予。」一九一五年，日本展長其在滿洲權利之要求，係向中國政府提出。其後同年五月二十五日關於南滿及內蒙東部之條約，亦係由日本與中華民國政府所締結。華盛頓會議時，一九二二年二月二日，日本代表團聲明日本放棄南滿及內蒙東部之某項優先特權，并云：「日本之所以決定放棄者，係基於一種公平溫和之情神，始終注意中國之主權，以及機會均等之原則」云云。華盛頓會議外締結之九國公約適用於滿洲，自與中國其他各部無二。即在此次衝突之初期，日本對於滿洲爲中國之一部之說，亦從未持異議。

㈡就已往之經驗而言，從前支配滿洲之當局，對於中國其他各部之事務，至少在華北方面，均具有相當之勢力，在軍事上，政治上，處於有利之地位，[illegible]無疑義，若強將該省與[illegible]部割開，勢將造成一嚴[illegible]未收回領土」問題，而危及和平。

國聯大會提出上述事實非不注意及滿洲過去之自治歷史。舉其極端之例，在中國中央政府權力極弱之時代，張作霖之全權代表竟以中華民國東三省自治政府之名義，於一九二四年九月二十日與蘇聯締結關於中東鐵路，航行劃界以及其他問題之協定，惟該協定之條文，顯然表示東三省自治政府，并未自視爲對中國獨立的國家之政府，蓋該政府僅僅關於中國在東三省之權益，東三省政府亦可自行與蘇聯談判，雖則數月前中央政府已與蘇聯締結關於上述問題之協定。

㈢東省之自治亦可於以前之張作霖及以後之張學良爲民政及軍事領袖與夫藉其所屬之軍隊及官吏在三省內行使權力各節窺見之，但張作霖迭次宣告之獨立，從未表示張氏本人或東三省人民存欲脫離中國之願望。張氏軍隊之侵入關內，僅係加入內爭，而并非視中國如外國，故在東省屢次戰爭，及獨立期間，東三省仍爲中國之一部份。且自一九二八年以來，張學良已承認國民政府之權威矣。

㈣在一九三一年九月以前之二十五年，中國與東三省之政治經濟關係日增密切，同時日本在東三省之利益，亦繼續發展。在中華民國時代，東三省所組成之滿洲，已爲中國他省之移民完全開放此項移民取得土地後，已於種種方面使東省成爲中國本部，在長城以北之延長部分。東三省人口約三千萬，其中漢人及與漢族同化之滿人，佔二千八百萬。且於張作霖父子時代，中國人民以及中國人之利益。對於發展及組織東三省經濟利源，較前尤爲重要。同時日本在滿洲所獲取或要求之權利，其影響所及，足以限制中國主權之行使。此項限制之情形及程度，殊屬逾越常軌。例如日本之治理遼東租借地公然行使與完全主權相等之權利。又日本以南滿鐵路爲中心，管理鐵路地帶包括多數之城市，以及人烟稠密之要鎮在內，例如瀋陽長春等地。日本在此數處管轄警政，稅捐，教育以及公用事業，并在各處駐紮軍隊，如遼東租借地內之關東軍，鐵路地帶內之路警，以及各處領館之警察。此種狀態，如係雙方澈底了解之密切經濟及政治合作之表現，或可長久繼續，不致發生糾紛及不斷之爭執，但因無中述條件，此種狀態，終必引起雙方誤會及衝突，且兩方權利之相互關係，法律狀況之有時不能確定，以及日本特殊地位之觀念，致與中國國家思想之益形對峙，又爲許多爭執及糾紛之淵也。

㈤在一九三一年九月十八日以前，每一方在東省對於他方均有正當之不平理由，因日本利用有疑問之權利，而中國則阻礙無疑問的權利之行使。在「九一八」事件發生以前之最近期內，中日兩方曾竭力以外交談判之通常方法與和平手段解決兩方懸案。此項手段，并未用盡。但中日間在東省緊張之情勢，日見增加，且日方意見，主張於必要時，以武力解決一切懸案。（未完）

## 顏惠慶 定下月一日赴俄

南京二十七日電：外交界息，顏惠慶氏，決於一日由日內瓦起程赴俄，俄大使鮑格莫洛夫已起程來華，對中俄通商條約及各種懸案，得隨時在中俄兩方商談。

## 王法勤 應蔣召赴贛

南京二十七日電：中委王法勤，奉蔣委員電召，二十七日由京乘輪赴南昌。

## 荷使昨抵京 商談退還庚款事

南京二十七日電：荷使杜培克於今晨由滬抵京，下午四時許赴外部訪謁羅外長徐次長，商談退還荷庚款事，此事前因用途問題，延未解決，現聞雙方已得一新方案，荷使此次來京，或可具體解決，

## 馮玉祥不久將入京

上海二十七日電：張之江談，馮玉祥因中央整個抗日計劃已定，不久當可入京。

## 軍校紀念週 陳儀主席報告

南京二十七日電：軍部感（二十七日）晨紀念週，到職員五百餘人，主席陳儀，報告一週來時事與該部工作進行概況，又軍校感（二十七日）紀念週，到官生五千餘，主席徐國偵，報告校務，繼政訓處長劉健羣演說軍隊政治工作，并勉勵各生好學云。

# 劉瑞恆顏福慶過濟南下
## 蕭吉珊由平過濟返京

濟南快信云：中央委員兼國府衞生署署長，華北救護委員會會長劉瑞恆，前由京至平，與華北醫界及上海地方協會代表顏福慶，成立華北救護委員會，赴熱邊前線實施救護工作，現以南京衞生署及中央醫院電召，急由熱回平，在平稍行整理，即於昨日（廿五日）由平乘平浦二〇一次車南下返京料理，今日（廿六日）晨九時三十分過濟，並有上海地方協會代表兼華北救護會副會長顏福慶，同車南下，記者登車晤劉顏二氏，詢北方情形及南下任務，據

○劉瑞恆談○

本人日前由京抵平，日憤日軍之侵略，即與平地華北各團體醫界人士，及日前到平之滬協會醫界代表顏福慶，迭次議商，組織華北救護委員會，曾於本月十三日成立，該會係委員制，現有委員十一人，公推本人爲主席委員，顏先生（福慶）爲副主任，下有救護隊五十餘人，會內經費，係由各機關捐助，其會內一切服務人員，完全義務，已於本月十七日由副主任顏先生，率領救護隊分乘汽車前往熱河前線旅行，救護受傷官兵，加入救護工作者，多係各醫院醫生，及學校教員學生等，所需藥品，先由滬協會代表帶來二十餘箱，現又由南方各界捐助藥品，陸續到平，顏先生到熱後，即在熱設本會辦事處一所，總會設在北平，本人前與平張宋代院長（子文）張作相等，由平去熱，籌備前敵醫務救護事項，旋接京電，本署公務及中央醫院事，諸待本人返京料理，故前隨平張等返平，轉京料理，嗣前方如有必要時，本人仍須北來處理，現所有華北救護委員會應辦事項，已交其他委員負責，再此次古物遷京，現已存寄中央醫院內，本人對之頗不同意，乃以中央醫院，經近數年之設計，現佈置設備，甫經就緒，正可施救治療，於各界人等，均有裨益，而中央將古物存放於內，醫院辦公，無形停頓，恐數年之設計完全破壞，我國只此一國立模範宏大之醫院，殊爲可惜，故待本人返京後，當竭力與當局力爭挽回云云。

○顏福慶談○

上海地方協會派本人及黃炎培，穆藕初，杜重遠，鈞莊，楊子雄六人

又中央委員蕭吉珊，日前由京來魯，監督魯省執監各委員宣誓就職後，即去平游歷，及料理個人私事，現已完畢，遂於今日（廿六日）由平乘平浦二〇一次車過濟返京，據蕭委員談：北平空氣甚好，日人不足爲慮，本人先赴京報告在魯監誓經過，任務完畢即轉返廣東原籍，同車者有中央海外黨務幹事黃光大等云云。

## 日報又造謠 謂我將在滬召二次國難會議

上海二十七日電：日文報載中國當局將在滬召開二次國難會議，蔣馮各將領均來滬參加，據市府俞祕書長談，此完全爲日報揣測，絕非事實。

## 國府明令

南京二十七日電：國府明令，㈠外交部情報司長吳南如免職，以李迪俊繼任，此令，㈡參本部處長王固磐免職，以周濟民繼任此令，㈢任伍連德爲海港檢疫管理處處長此令，㈣中央衞生試驗所所長陳方之免職此令。

# 日本計畫加強機械兵團
## 十月中旬開始騎兵大演習
## 目標窺視華北與西伯利亞

東京通訊：日陸軍省自從發表軍備改革案以來，對中國對蘇聯武裝準備，加緊進展，以爲主要武器爲坦克車與裝甲汽車，查自九一八事變以來，日本對侵略華北與進攻西伯利亞，其機械武器之增產，確是下令總動員，日夜起造，如石川島造船所目下已完成部份，有新式坦克車三百五十輛，裝甲汽車五百餘輛，該兵器經由軍用火車運送北海道旭川一帶，開始耐寒演習，從一月十日開始，以一月二十六日之大風雪爲特殊戰術之演習，參加者有世田谷汽車學校之戰車，牽引車，裝甲車，軍用貨車，普通汽車，汽動車等，又二十八日起，四日間東京方面，又動員第一師團全部，世田谷汽車學校，松戶工兵學校，習志野騎兵學校，千葉步兵學校，所澤及下志津飛機學校等機械化兵工團，開赴大宮，千葉方面大施科學化機械兵團之大演習，又一月二十八日在橫須賀演習坦克車之市街戰，此外爲便利進攻西伯利亞與華北起見，積極加強騎兵軍實，預備在今秋十月中旬，動員騎兵第一，第十五，第十六，第八，第二十二，第二十四，第二，諸聯隊，會同舉行騎兵特別大演習。

## 毀家紓難
### 黃仲怡拍賣田二千餘畝
……以半數捐助義勇軍……

阜甯通訊：南通人黃仲怡，在阜甯黃河北岸，自置墾地二千九百餘畝，經營數載，成績甚佳，現目睹東北義勇軍，因無接濟，屢遭慘敗，黃君愁懇之下，衷心如焚，茲願將該項墾地全部照市價八折拍賣，以半價捐助東北義勇軍，餘半價償還宿欠，並備具意見書，函請上海東北義勇軍後援會查照，該會以此項墾地，遠隔大江，未明實情，特函請東坎商會，就近查復，該會代理主席李小泉，以事關救國，立即推派監委王葆福前往實地調查，以憑函復云。

**雙妹生髮油**

功能潔髮　保血潤皮
常用此油　芬芳撲鼻

**雙妹老牌雪花膏**

香滑不膩　潤澤不燥
居家常用　旅行必用

**雙妹老牌茉莉霜**

臨妝使用　客貌嬌豔
不怕皮粗　常用更好

**雙妹老牌潤容膏**

面皮皺裂　常用此膏
肌膚潤滑　能使悅快

**雙妹老牌香蜜水**

秋冬將屆　手足爆裂
搽此蜜水　自然潤澤

本公司新出品千日香豔髮膠水西子玫瑰香等多種其氣味清香馥郁實駕於市上各香水之上摩登士女請常購用方知言之不謬也

濟南廣生行啓

青島總代理 **泰昌厚號** 膠州路電話三二一六六

清補妙品
# 百齡機
有意想不到之效力
服後效驗
服一瓶之功效：增飯潤腸　順氣安眠　精神爽快　舉止活潑
服三瓶之功效：滋陰降火　潤肺補腦　筋骨靈健　面色紅潤
服十瓶之功效：鬚髮清盛　體態發達　精神矍鑠　不怕難事
大瓶二元小瓶一元　各大藥房均有出售
上海白克路九福公司發行

完全國貨
# 九福乳白魚肝油
世界第一
▲孕婦服之　營養得宜　有健全之生產
▲乳母服之　乳汁濃厚　乳兒發育迅速
▲長成兒童服之　骨肉堅實　康健安全
▲發育男女服之　腦力富強　體格完備
▲中年男女服之　身心俱健　任事愉快
▲老年男女服之　氣血充盈　精神振作
各大藥房均售

## 既為叛逆復發醋意　此熙洽之所以撤職
### 還有哈埠一青年不如一日少女

中央社：綜由東北來人談，㈠凡在偽國充要職者，無不由倭人予以倭奴及女子為僕妾，自溥儀以下，均有之，意在監視其行動也，吉林偽省長熙洽，亦不能例外，熙原有妻妾各一人，妻係農家女，妾徐氏乃吉垣著名之士娼，人甚精幹，受其普通教育，倭奴見其機警，防範甚嚴，自倭女荐枕席後，熙極寵愛，一日熙洽因目睹倭女與倭奴發生愛昧，乃醋意大發，赫然震怒，偷二倭以手槍不中，二倭逃奔倭領署，告以熙洽別有陰謀，倭官因是遂撤熙洽偽省長職，㈡哈爾濱人孫某日本留學生，曾與一日本少女結婚，東省事變後，孫某即謀得吉林敦化縣長職，旋即寄書迎接其妻赴敦化，該日少女接函後，以孫某充任偽職，氣憤異常，當覆函孫某，責以大義，並以離婚相脅，孫某愧甚，遂棄職逃歸，此原籍日本之少女，尚深明大義，憤日人之暴行，洵可為漢奸之警惕云。

## 東省歐美人之活動與貿易狀況
### 滿案後多呈不振狀態
### 日通商局之調查報告

世界新聞社云：據日外務省通商局調查，東省歐美人士之活動狀況如下，

英　代表留滿英人之活動者，如瀋陽英商，其營業狀態，於滿案起後，依然不振，尤以辦理各種機器類銅鐵類火車汽車等項者，受打擊更甚，及去年十月後，平瀋瀋海兩鐵路局有所訂購，乃漸呈活氣，又以滿洲三大煤油商著稱之在瀋亞細亞煤油公司，受蘇聯煤油之壓迫，銀價暴漲之影響及按日幣出售之關係等，頗有損失，一時有將縮小範圍之說，目下改照現洋交易，暫可維持，此外從事銷售各種紙烟砂糖牛乳等業之商社，因時局不靜，對內地各縣交通極其不便，銷售亦陷於不振，最近兩鐵路開通後，商況已漸呈活況，又在瀋陽投資二十萬元，正在建築之匯豐銀行，已於最近落成，即將遷入營業，並乘機擴張儲款貸出二部，

美　留瀋最大美商社七社中，除專銷汽車者外，滿案後均大受影響，去年銷額，較前年減六成以上，其後因舊顧客中恢復訂購者甚多，瀋海平瀋兩鐵路局等亦有大宗訂購，於是辦理汽車及電氣材料鐵路材料機器等之商社，呈相當繁榮狀態，又屬於滿洲三大煤油公司之美孚德士古公司，因內地兵禍及俄油之競爭，受有相當打擊，惟瀋海線開通後，沿線有相當訂購，略呈起色，又北滿哈爾濱等地美國人之活動，有哈埠附近之阿什河製糖工場，原係美資開辦，現已恢復，又前此繼續減工殆近休業之松花江火磨，亦於去年十一月改為美資經營，此外紐約市銀行團，曾組織視察團，視察中東路西部線及呼海綫方面，為將來作各項投資之先聲，

法　法人在瀋商社，多辦理機器鉄類，火藥類，滿案後亦多受影響幾陷於不能貿易之境，惟最近已略有起色，各方訂購者漸多，正向各方面運動銷售中，至北滿法人之活動，注意於北滿之礦山交通等投資，

德　留瀋德商中，辦理各種機器鉄類，汽車等項者，於滿案起後，大受打擊，營業不振，傳有休業說，惟仍維持，又辦理藥品類醫療器具等商社，初因各醫院閉歇，營業不振，其後市內各醫院漸呈復業，各鐵路亦有交易，漸呈起色，

捷　在瀋陽辦理車頭火車各種機器類之捷商休柯達商社，在瀋設有工廠製造修理各項機器，於滿案前獲莫大利益，滿洲後，一再縮小營業，其後交易漸盛，最近受瀋海平瀋兩鐵路局之訂講，已漸複舊狀，

捷　在瀋蘇聯煤油公司，出售蘇聯煤油，專力推銷，在瀋陽安東營口長春等地，特約歐商包銷，售價較廉，

以上為各國商人之活動狀況，又其貿易狀態如下。

英　去年九十兩月間大連方面之滿洲對英貿易，輸出五百十一萬元，輸入五十六萬九千元，較前年同期，輸出增四百〇三萬七千元，輸入減三十九萬二千元，

美　又對美貿易，輸出入俱為三十七萬二千元，較前年同期之輸出九十四萬七千元，輸入五十六萬二千元，均見減少，惟豆粕輸出，較前年增二倍以上，

法　又對法貿易，輸出六萬二千元，輸入二萬三千元，較前年同期，輸出增二萬七千元，輸入減一萬七千元，

德　又對德貿明，輸出三十八萬元，輸入七十五萬二千元，較前年同期輸出減四十三萬五千元，輸入減十三萬元，

俄　去對俄貿易，輸出四千元，輸入二十六萬六千元，較前年同期輸出減二萬元輸入，增九萬元。

## 日人眼中之英國對日政策
### 英最關心華北利益　對美國必成立合作
### ——英日關係破裂無疑——

世界新聞社云：據東報日內瓦訊，英國之突然改變其對日態度，有四種原因，即一，深慮華北英國利益因熱河問題而遭損失，二，恐中國發生抵制英貨運動，三，日本之堅拒邀請俄美加入國聯之顧問會議，致英國不願獨負責任之計畫為之失敗，四，唐林街得有機密報告，謂日本不準備退出國聯，此四項原因主，第四項以尤於英國之變更態度有關係，英國之特性對於任何重大問題，極為慎重，迨一經決定其態度，即毅然出之，無調和餘地，試觀歷史上事實，反拿破崙之戰爭，英與普魯士提攜，上次大戰中，則使法國先與德開戰，由此推測，此次遠東若有嚴重事態發生，英將與美國聯合，殆無疑義，此次之改變態度，即為對遠東問題英美合作之英國方面之先聲，如是英日關係之破裂，已無可諱言，自大戰終了以來，英美友善為英國外交政策之前提，其拋棄有二十年歷史之英日同盟，即由於此，而戰後之英國政治家中，麥克唐納尤為主倡，親美政策，最力之人，今可預料，本年三月間麥氏赴美，對於戰債，世界經濟會議，軍縮大會，及其他重要問題，如遠東時局等，必圖與美國取得完全之諒解，而日本政策偶一不慎，將遭英美聯合戰線之對抗，大約此爲種聯合警告，為其第一步伐，日本而欲避免日與英美聯合間之衝突，行下列三策，最爲相宜，一，實行退出國聯，向世界表示，日本對於滿洲問題必貫澈其既定政策，二，勿與英美在平津方面之東方政策相衝突，三，關於世界經濟會議軍縮大會等世界的問題，對英美取較調和的態度，此三項中，第二項尤為英國目下所最關心，倘關於此項，日與英國正面衝突，則英必藉手國聯加壓力於日本，於是美於東面俄於西面為英國後援，均為意中事，此日本人所當注意者也云。

## 世界大規模毒品製造廠
### 將在遠津租界設大本營

國民社開魯電：埃及京城警察總監羅素柏夏者，為世界拒毒得力之一人，彼曾破國際間之毒品販賣大組織，茲聞柏夏氏不久將向國聯提出世界毒物貿易情形之報告書，外間對於該報告書之內容，雖未能詳悉，但據知其大概者言，柏夏氏曾敘述世界大規模毒品製造廠之歷史，謂最早創設於瑞士，後為瑞士當局探悉，即加以禁止，該廠遂遷至土耳其，共設大工場三，後由柏夏氏呈報土耳其總統凱末爾，遂亦遭禁閉。不久之前，該廠已遷至布加利亞境內，但因柏夏繼續努力奮鬥之結果，其營業狀況已遠不如前，最近以歐洲發展較難，擬遷至遠東，設立大本營，據云，頗思在上海或天津之租界上活動，因租界似較為安全，至少在最近期內，似不至為警察方面所干涉云云。

青島華新紡織有限公司廣告
本廠開設青島滄口路以五子登科與松鹿兩種為商標　所出線紗　係五子牌十支十二支　十六支　廿支　廿二支　廿四支　雙股十二支　雙股三股四十二支　雙股三股三十支　雙股三股等線　松鹿牌二十支十六支　三十支等紗　三路光色　格外新鮮　分量較重　雙股粗細平均　為便利顧客購辦起見　各埠已設分銷處外　並在濟南緯大馬路特設紗線分銷處

青島　大興醬園
春為四季之首為草木萌芽之際茶芽萌春香濃可口惟以西湖龍井為最優鄙園行銷全魯素蒙各界贊許今答雅意起見特派專員採西湖龍井獅峯銀針雀舌等茶名繁多不及細載另備仿單以便選擇茶香價巧從速顧要鄙園營業原以醬油為主柱純粹衛生烹調適口倘荷光臨無不歡迎移玉無暇請向四八五八電話接洽言明物數即派專員送呈俟爐可需為此特啟
大興醬園茶葉醬油部啟

工廠窰戶燒鍋用戶　請用開灤各種煤炭大減價
開灤煤礦係中國偉一煤區所產煤炭行銷全球中外需戶久已馳名特為提倡國煤湧銷起見委敝公司山東各岸海分銷處今在青設立分銷辦事處便利接洽有需用者請即通知敝辦事處批發零售無任歡迎
現定價目　原塊每噸十三元　過篩塊每噸十四元　末煤每噸十二元五　送力在外　一次買二十噸以上者找扣用五毛　倘有工廠定常年合同特別面議
辦事處　福和煤廠　電話三二九六　文東泰　電話二四八九　振成東　電話二二六〇
天祥公司總經理李惠南謹啟

成文堂泉記廣告
本號專辦　中外書籍　各種教科　自來水筆　洋鼓洋號　足球籃球　英文雜誌　體育用品　八寶印泥　各式風琴　一概俱全
地址高密路中市　電話三八一六號

大陸銀行
國內各要埠均有分支行或代理店
國外亦有代理銀行經營商業銀行
一切業務兼辦儲蓄信託貨棧保管
青島分行　地址　河南路十六號　電話　營業室三五五一　經理室三九二八

欲請接生者注意
茲有產科專家王女士遠滕，精通華語，曾在日本產科專校畢業及各大醫院實習甚久，曾在本埠開業亦歷數載，經驗宏富，手術靈敏，遇有難產，尤為專長，現住廣西路二十七號樓上。電話四七五九號。

浙江張震昌南貨茶莊
化妝用品色樣鮮明　年糕冬筍餽友再行　應時細點大方龍井
軟底氈鞋時式文明　花雕紹酒各種禮品　香腸茶腿罐頭食品
倘蒙賜顧格外歡迎
地址費縣路十六號火車站南　電話四五四六號

政治評論　第卅九號
二月廿二日出版
時事述評……同人
十九國委員會報告書發表以後……渭
速恢復我國駐黑河領館發電權……湯吉禾
成立國民參政會之幾個先決條件……曾濟寬
如何確定國家教育政策……張璇
論航空救國運動……
關于歡迎蕭伯納之我見……周曙山
中國倉庫制史的研究……張魯山
價目　每份大洋五分　三月六角　半年一元一角　全年二元　國外加倍
社址　南京沈舉人巷五台山村三號
代售處　青島民報社　全國各書局各大學門房（訂閱者請直接向本社函洽）

本報啟事
本報每日午後五時附出夜報本市當夜專送閱戶如有未收到者即可以電話通知本社以便飭送外埠於次日本報附寄此啟

中山路十二號

# 瑪賽飯店啓事

（上海銀行對面）

敬啓者敝店自開幕以來蒙各界惠顧贊許無任銘感誓當精益求精潔新添餚餐價低廉招待週到際玆新年在邇特隨餐贈彩至夏歷除夕當衆開彩獎品自二十元以次不等惠顧諸君曷興乎來

例餐八角至一元四角　宴會面議

# 新民印刷鑄字所特別廣告

逕啓者敝所籌集巨資特由上洋購到最新式鑄字機各種銅模及一切印刷材料等凡百於印刷業需用零件無不應有盡有且體裁新穎字畫清晰所出之貨絕無頭邊高低不正點畫不清之弊鉛質優良堅固耐久倘經試用方知言之不謬如有以書籍雜誌小說報章以及各種文件印刷見委者無不竭誠歡迎定期不誤格外克己以付惠顧玆將營業要目開列於左

營業要目

承印

書籍雜誌　廣告仿單
五色套版　股票鈔票
中西信封　名片花箋
鋅版石版　凸版凹版
印刷精良　一應俱全

鑄造

中西鉛字　書邊鉛條
鉛線底線　空鉛襯鉛
符號標點　花針花邊
各式銅圖　電鍍銅版
各界惠顧　格外克己

地址膠州路一〇六號　電話五二一五九號

# 民國廿二年二月十五號開標結果報告

第一特獎　第六四八二九號　廣州哈爾濱上海儲戶合得洋五萬元

第二特獎　第五一九八五號　上海儲戶得洋八千四百三十九元

（末獎）（肆字）

青島分會儲戶得中頭獎號碼列下

第四七七一一號　第一〇〇三一七號　第五九五一九號　第一〇九三〇一號

以上每號得洋二千元

其餘青島分會儲戶得中二三四等獎及副獎者約四十餘戶未及細載欲閱詳細號單請到本會查閱爲荷 報上所載號碼如有錯誤當以本會正式號單爲憑

山東總分會館陶路二號　青島萬國儲蓄會啓

# 洋廣雜貨總批發
# 麗蘭花香皂總經理

滄口路三十號　電話二一五五五

# 太田洋行

# 練馬時間通知

啓者本會正式練馬時間自民國二十二年二月二十八日禮拜二起每日改由天明至上午八時止務請各馬主轉知所屬馬夫在上開練馬時間不得妨礙文登路交通特此通知。

# 賽馬日期

本會本年第一日賽馬在三月十九日禮拜日舉行計售十一次搖彩統票一天十八元正特此通告

民國二十二年二月二十五日

地址中山路曲阜路角　電話三八零貳號　青島萬國體育會啓

# 惟有提倡國貨可以救國

福壽烟，氣味好，同胞諸君近提倡，二十空盒換畫張一，

中國山東烟草股份有限公司啓


# 青島華北醫院廣告

敬啓者敝院開幕以來成績卓著頗蒙各界讚許信仰茲爲擴充營業起見特加添二三等病室多間光線充足設備清潔看護週到醫療器械及電療等無不應有醫師對於花柳一症特有擅長細心研究多年得其奧妙最近購到大宗德國銀製六零六及六零六並各種清血藥針並有司保買工育維寧等專治性病良藥對於陽痿早洩等症其效如神更用新法戒除鴉片嗎啡海羅英等毒癮限期出院毫無痛苦收費格外從廉

治療科目……花柳　耳鼻咽喉科　婦科　小兒科　眼科　皮膚科

治療時間……每日上午八時至下午八時　急症隨到隨診

收費簡章……病室每日一元五至五元服藥飲食在內　出診市內兩元市外酌加　夜間加倍　門診掛號費一角　診斷費一概豁免　驗血二元　電療一元

院址冠縣路中間八十七號　借用電話二二六零一

院長薛俊卿　醫師張樂平

# 青島市政府購辦委員會通告第七七號

爲通告事本會現擬招商標辦公安局建築清潔隊第四清潔區隊丁新宿舍各商有願承辦者可自本年二月二十五日起每日於上午九時至十二時逕來本會領取標單及說明書設計圖等件詳爲閱覽即將該項價格切實估計填註封固以便投標此項標函統限於三月七日下午二時投遞本會即於是日當衆開標過期標函概作無效特此通告

中華民國二十二年二月廿四日

# 膠濟鉄路車務處廣告第一號

爲廣告事本路爲便利旅客起見二十二年定於二月十五日起青島濟南兩站問詢處添辦出送車票及照料旅客行李事務并雇用招待一人穿着制服專司車站招待旅客及出送車票茲將辦法擇要開列于後倘蒙各界賜予惠顧無任歡迎特此廣告

青島濟南旅客問詢處兼辦出送車票及照料旅客行李辦法

（一）問詢處經旅客用信函或電話通知需要客票應即飭役送旅客住所將票價即取還交站如不能即時付款者原票帶回三等車票概不專送如購頭二等票附送三等票者得附送減價票均不出送車票除特別快車票得于乘車之當日不論何時均可取送聯運票並得于乘車之先一日取送外其他客票如限前次車開出後送後次車車票（二）問詢處經旅客口頭或電話或信函請託照料所攜帶之行李應飭役代爲照料領取或掛道或隨身攜帶之行李上車下車等事一切費用由客自付

（二）發到青濟之旅客如請求在到站照料下車行李等事出發站之問詢處應用電話通知到站問詢處屆時即飭役上車爲之照料並予該旅客需要之便利

（一）凡由本路開轉車津浦或由津浦轉車本路之旅客用口頭或信函或電話或在他處用電報或青島問詢處通知或該旅客之親友囑託照料過車濟南問詢處應即飭役照辦不得誤時（二）旅客如欲預定臥車床位與客票房應隨時接洽床位之支配凡由青濟兩站購票之旅客欲預定他路特別快車鋪者均由問詢處發電代定不收電報費（二）辦公時間每日上午六時至下午十一時（一）青島問詢處電話四六四九號濟南問詢處電話一三三三號

# 膠濟鐵路管理局特字一五九號標招商承辦養氣廣告

本局現奉鐵道部批准標購養氣一千四百一十萬立特如願承辦者可至本局材料處採辦課領取投標詳單及章程此項標函限於三月三十日下午三時以前送到即於是時在本局當衆開標過期標函概作無效特此廣告


# 承辦印刷者注意

長春，哈爾濱，營口，大連，青島，諸同志鑒：我國文化落後，歷受外邦侵略及經濟壓迫，若不根本圖治，是而救藥，是文化之發揚，須有精美之印刷完善之材料，始可同人遼寧爭廠鑄造等蒿目時艱難夫有責是以不客犧牲乃於設衛壞各外國各種鉛字，自初號至六號中西號碼標點蒙愛國西正草各式鉛空及一切印刷材料一應俱備，倘蒙各界熱心維邦傑士愛予提倡介紹敝局則譏捌佈誠優待所有價目種類備有詳章函索即寄或承本埠電話相召即派專員往洽，

青島代理處冠縣路天德信電話四五〇四　長春天德信　營口天德信　哈爾濱天德信

大連天德信　總鑄造廠遼甯小北門裏振信鉛字局謹啓

# 久淋白濁丸

（大仁堂）立愈

便白淋血寒澤下注淋後偏墮虛淋老濁常年不斷凡淋病用過千方百藥治不好洗療注射無效此丸只用一盒即愈百發百中每盒二元

保好證明無效一准退洋　此丸治淋神藥無論新久白濁下淋精糊馬口尿道刺痛小便頻數風毒邪熱

# 消毒大王一掃丸

此丸效力非常之大凡是男婦染毒不清之病發生軟硬下疳腫痛毒串筋骨疼老毒遍治不好打針無效即服此丸其毒並從二便消出一掃淨皮膚瘡癬一切新舊毒病清完永遠除根每盒二元另有詳單此藥北平各界馳名實有特別效驗

# 婦女破血丹

此丸專治婦女經閉不通數月不見腹中積病左條右塊肚大成形乾血勞症鬼邪胎死腹內不下一切雜疾隱病實與婦女生命有關此丸只用一付其病立下重者三付百病化爲血水元氣無傷百發百準每付三元

# 調經止帶丸

一盒保好無效退洋婦女白帶久而最傷元氣月經因之不調百病因之而生面黃肌瘦飲食無味有咋燒冷腰腿酸痛頭暈肚痛赤白帶下一盒保好常服延年每盒貳元服法另有詳單

婦女常服永保平安　安胎種子坤中至寶

# 調經養血保眞丹

專治婦女經血不調月經前趕後錯經期腹痛面色不正病塊崩漏白帶下寒流白肚脹腹痛腰酸腿痛兩脅發脹胸膈滿悶嘔吐惡心含涼淤血成病左條右塊氣短神虛頭暈頭痛四肢酸軟咳嗽痰喘氣血兩虧午後發燒作冷面黃肌瘦不思飲食日輕夜重自汗盜汗身體素弱胎前產後失調作病或姑娘經閉乾血勞症服此丸立効一切新舊經血不調百病皆治藥到病除常服此丸調經養血滋陰補虛安胎種子最稱女界寶丹服法另有詳單每付三角半打一元六角一打三元外埠函購加郵貳角

# 北京張氏保肺丸

潤肺化痰定喘止嗽寬胸順氣立見神効不問男女老幼年深日久勞傷咳嗽三代血呼吸不靈氣管寒閉夜不安眠咳嗽不止一切風寒咳嗽等症服此丸一付立効三付斷根每付大洋一角

# 青島分銷處

德祥盛……膠州路六號　萬春堂……高密路六十九號　福海藥房……黃島路中間十六號　德豐永……博山路中市路西六十三號

烟台分銷處……福記銀樓南門大街

外埠函購加郵貳角寄信濟南大仁堂

北京 大仁堂大藥房開設濟南小緯六路路西

# 百歲翁這種奇事見過嗎

勿論目患雲翳多厚幾十年不能見物苦楚萬狀只以瞳人未散保能完全復明如初豁然頓愈這是何法呢哈哈就是育明堂所製三種眼科聖藥喇

立止目疼散　神妙點　雲散消障明目膏

此三藥任你何種目疾無不藥到病除君若不信權當丟了一元錢買瓶試試自然就知非虛語了若無真實能力徒以大言欺人之流終久說話勉強吧敢如此理直氣壯大聲疾呼嗎

認明神目商標　免受冒充之害

青島各街及各省各埠均有代售

山東烟台西南河後街　往南那東二區分所公司對門

# 育明堂

藥房秘製

# 四十年老牌國貨

本公司創辦迄今已四十年所釀製各種白蘭地及紅白葡萄酒蒙各界購飲後來函贊許不勝感激之至但敝公司不遺餘力最近加聘意大利製酒專家白狄士君爲酒師並添各種新式機器力圖改進如蒙賜顧無任歡迎

烟台張裕釀酒有限公司　青島濟南

總代理同源公啓


# 膠濟鐵路管理局招商承辦雜色棉紗頭運輸統計月報廣告

本局現奉鐵道部批准標購雜色棉紗頭及運輸統計月報等如願承辦者可至本局材料處採辦課領取標單此項標函均限於左列各開標日下午三時以前送到即於是時在本局當衆開標過期標函概作無效特此廣告

甲字第一八八號　雜色棉紗頭　二十二年三月十三日

甲字第一八九號　運輸統計月報　二十二年三月八日

# 眞正嶗山晶石眼鏡

本號開設有年專辦嶗山茶墨水晶等石自製各種新式眼鏡確有養目之利益並精工修理各式新舊眼鏡專配各樣中外時式鏡架鄙號於眼鏡有偉大研究無拘養目平光近視老少花鏡按照目力配製定滿雅意並兼售雲翠老玉烟嘴等久蒙各界贊許如蒙惠顧無任迎歡恐未週知特此佈告

並製造衙署學校各式徽章獎牌等

青島天津路　寶明眼鏡商行謹啓

# 面母

經售處

福順泰　祥雲壽　昇昌　華德泰　洪興德　芸芳泰　同順號

神州大藥房　漢成大藥房　金星大藥房　共和大藥房　惠東大藥房

F. M. CHEMICAL WORKS, LTD.


# 上等房屋出租

玆有下列各處房屋出租

| 房屋地點 | 種類 | 間數 | 每月租金 | 其他 |
|---|---|---|---|---|
| 萊陽路十一號 | 二層樓連地下室 | 十四 | 一百五十元 | |
| 無棣一路廿四號 | 樓房 | 八 | 五十元 | 下房二間 |
| 棲霞路十一路 | 二層樓 | 十 | 一百二十元 | |
| 金口二路四號 | 二層樓 | 六 | 八十五元 | 下房二間汽車房一間 |
| 牟平路一號 | 二層樓 | 八 | 一百二十元 | 汽車房一間 |
| 福山路四號 | 二層樓 | 八 | 一百二十元 | 平房三間 |
| 魚山路四號 | 二層樓 | 八 | 一百五十元 | 汽車房一間地下室連傢具 |
| 榮城路十八號 | 二層樓 | 十 | 一百廿五元 | 汽車房一間 |
| 榮城路二十號 | 二層樓 | 十 | 一百五十元 | 汽車房一間地下室 |
| 龍山路新六號 | 上樓 | 三 | 五十元 | |
| 龍山路新六號 | 下樓 | 三 | 四十元 | |
| 大學路三號 | 二層樓 | 九 | 一百三十元 | 下房四間汽車房一間連傢具 |
| 黃縣路十五六號 | 二層樓二座 | | 面議 | 整租分租均可 |

如欲承租請向明華銀行信託部接洽

# 東鎮醫院廣告

啓者敝院開幕以來頗蒙各界人士所推許復力求完備擴充病室添招男女護士增加醫療器械並用新法戒除鴉片烟癮海洛英等毫無痛苦注射各種血清及保養藥針歡迎各機關工廠定立常年合同減價收費每星期日下停診 治療科目 外科 內科 眼科 花柳科 婦科 耳鼻咽喉科 時間上午八時至十二時下午二時至六時急症不在限出診隨請隨到 注意 對於時疫如霍亂痢疾等本院特備專治聖藥及汗痧注射藥針

院址威海路九號 電話四六四六號

院長曹玉珂　副院長于桂發

# 廣瀨小兒科醫院

本院專治小兒雜症及多年不愈諸症均負責治療手續敏捷又無痛苦藥到病除百發百中無有不効取價低廉並有精通華語醫士對于患者之源問答毫無阻隔院內所有應用器具均係德國最新機器力求完備特此謹告出診隨請隨到

鐵山路五十四號 電話貳八貳九號

院長醫學博士 廣瀨徹夫

# 裕通旅館啓事

本館改良循常 歡迎客商招待週到 食宿安康 西式陳設 明几淨窗
報關納稅 仔細承當 倫蒙惠顧 忝受榮光
電話二九零四 地址大沽路二十號 本館主人姜品一白

# 中魯銀行儲蓄部廣告

財政部註冊 實業部登記
本市唯一無二兼辦儲蓄之市產銀行
全體董事監察人暨總經理負無限責任
電話三六零五 地址天津路中段

# 富田眼科醫院

雙眼失明人生之不幸幷失世間全部之快樂本院開辦以來治愈華人眼病不計其數近日添設華人精通日語者執其事務不但於問答病源毫無隔膜亦於治療上有不少之便利也

青島東阿路十號正金銀行 鈴木商行橫街 電話三六一九號 院長富田要

莫云國貨無佳品

# 馬鈴牌香煙

馬鈴到處受歡迎
馬鈴香烟貨眞價實
烟絲色味始終如一
不帶贈彩力持信實
到處歡迎譽聲揚溢

中國華昇煙公司出品

山東省總經理源祥號 曲阜路十七號 電話二五八一號
青島總批發處元盛裕 市場三路 電話四二六三
中國華昇烟草有限公司敬告

# 百雀牌香煙

中國南洋兄弟烟草公司青島事務所啓

本公司所製之十支裝百雀牌香煙經已問世十有餘年色味均佳售價極廉盛行南方各省茲爲普及北方起見特由滬總廠運到大批現貨滿佈本市各大小煙店定價每包售洋五分諸君其試購之

代理店 源興泰 地址海泊路 電話三〇四四
華豐昌 地址冠縣路 電話二六一

# 壽康醫院廣告

敬啓者敝院病室清潔看護週到甚宜患者之療養擅治白喉瘄疹猩紅熱等症特約產科專門女醫師担任收生並用新法戒除鴉片馬啡等癮毫無痛苦無論住院與否均可限期除根治療科目時間及價目列後

治療科目 外科 內科 皮膚花柳科 眼科 耳鼻咽喉科 婦科 產科 小兒科
診病時間 每日上午八時至十二時下午二時至六時星期日及例假下午停診急症不在此限出診隨請隨到
診病價目 住院門診及藥資取價均廉出診市內五元市外及夜間酌加掛號費免收

地址湖北路東首四十號 電話五二三二號

院長丁介眉　副院長劉菊村　特約產科女醫師王子靜

# 國產煤炭到青

一、大同清烟雲(即無烟煤)
二、大(砟)烟煤
三、美人香炭(又名天然木炭)
(注意)以上係零售價格如蒙惠顧更爲克己

山西煤產馳名全國以其品質優良火燄猛烈經久耐煉平津滬粵各地早已風行舉凡輪船工廠及通常家居莫不爭先購用足徵名不虛傳本市用煤大半仰賴外貨每年金錢外溢爲數甚鉅現值國難當頭本號爲提倡國產盡國家興亡匹夫有責之天職不惜犧牲將山西最著名之煤炭數種選運來青以供各界之需求茲將各種煤炭品質售價及其特殊優點臚列於下

火力猛烈駕諸他煤數倍以上經久耐煉每噸可抵他煤二噸半之用日煙小灰少絕無石頭摻雜其中用於輪船工廠及燒鍋爐等事最有官現爲推廣銷路抵抗外貨起見大塊每噸只售二十四元

無烟無味火力兇猛經久耐煉就居特長冬季用以燒鍋子永遠不用扑烟筒每噸可抵他煤三噸以上既經濟又衛生塊煤每噸只售三十元

性質與木炭相同故又名天然木炭火力則比木炭高出數倍木炭能持一分鐘天然木炭即能持三分鐘每斤可比木炭三斤用之於點心鋪最爲相宜每包重五十斤只售貳元

大沽路二十八號新豐煤號謹啓　借用新昌隆電話四五八四號

# 青島中久醫院廣告

新法戒烟 鴉片海洛英等癮 戒除迅速毫無痛苦
預防猩紅熱

治療科目 內科 小兒科 外科 眼科 耳鼻咽喉科 產婦科 皮膚花柳科
診病時間 每日上午八時至下午六時急診隨到隨診
專科 內科 兒科 產科 對於成人冬季流行小兒發疹症尤爲擅長
地址江蘇路北首新十一號 電話二八九四號

# 山左銀行廣告

本行開辦已歷多年各界信孚素承專理定期活期存放各款各處匯兌以及商業銀行一切業務手續便捷利息克己如蒙惠顧不勝歡迎行址青島市膠州路電話經理室八五五號營業室一四五六號上海行設英租界泗涇路恒業里大連山左銀行部監通一百番地

# 青島市政府購辦委員會通告第七九號

爲通告事本會現擬招商標購港務局疏浚小港工程應用消耗用品各商有願承辦者可自本年二月二十五日起每日於上午九時至十二時逕來本會領取標單及說明書等件詳爲閱覽即將該項價格切實估計填註封固以便投標此標函統限於三月七日下午二時投遞本會即於是日當衆開標過期標函概作無效特此通告

中華民國二十二年二月二十四日

# 中風 海藻晶

適應症：中風（腦溢血）　風濕骨痛　手足麻木　動脈硬化　口眼歪斜　半身不遂

奉贈藥理書

佛慈藥廠華北總發行　青島廣西路二十號　藥房均售

中風病（即腦溢血）之原因。係因腦血管之破裂。以致血液外溢。壓迫其附近腦部神經而發生之症狀也。凡人年逾五旬。氣衰之際。多有中風之疾。蓋人之血管。譬如橡皮管。常久使用。則失其生理的彈力及潤澤性。而致硬化脆弱。故老人之血管多易破裂中風。且酒之爲物。一入體內。變成脂肪質之沉着。多使血管硬化破裂。飲酒家之易於中風。職是故也。蓋（肥人多中風）爲我國醫學上之一大警語。而凡頭大。頸短。胸闊。腹大。臍深。項後帶橫皺。胃健善食者。名曰『中風體質』。

中風（腦溢血）醫治及預防劑　海藻晶

朱丹溪曰。中風必有先兆之證。凡覺大姆指及次指麻木不仁。或手足少力。或肌肉微掣者。此先兆也。三年內必有大風。凡有頭暈耳鳴。視力衰弱。失眠善忘。手指顫動。足背浮腫等狀態。皆爲預告中風將發之先兆。然亦有無何等先兆。而於談笑遊樂之時。突然中風昏倒。此皆係腦血管破裂而大出血。概不得救。或僥倖不死。亦難免口眼歪斜或半身不遂。

『海藻晶』係根據我國歷代大醫院祕傳實驗丹方。應用科學的新醫理而改良調劑者。誠有軟化血管。調平血壓。醫治中風之偉效。屢經動物試驗。及臨床試驗。其效力較諸局方。絡丹。人參再造丸。金匱續命湯。及最近西藥之血管製劑等。奏效迅確。有殊勝之功能。

『海藻晶』專治中風（腦溢血），口眼歪斜，言語不清，動脈硬化，狹心症，風溼骨痛，半身不遂，等症，有不可思議之神效，

（定價每瓶洋三元每料二瓶洋六元藥理說明書函索奉贈）

各大藥房均有經售

上海 佛慈大藥廠　華北總發行所　青島廣西路二十號　電話四九一二



# 開胃靈

奉贈藥理說明書

根治胃病

小罐洋六角　大罐洋一元二角

佛光 商標

上海佛慈大藥廠　華北總發行所青島廣西路二十號

藥房均售



# 肺癆病

特効良藥新發明

奉贈 肺病療養法及實驗報告書

肺癆特効藥　三那星

美商愛世開洋行　上海　華北分行　青島廣西路二十號

藥房均售

各埠各大藥房均有經售


# 廣州海珠鐵橋落成

## 建築二載始告完成　需費三百三十餘萬

○香港通訊○

溝貫南北之廣州海珠鐵橋，自民國十八年十一二月開始建築，綿綿三載，需費三百三十萬元現始告成功，廣州市政府特於十五日下午一時舉行開幕典禮，事前已柬請各界到場觀禮，並請耆英大會中之老人黃偉，黃鄧氏，劉麥氏，雷伍氏，梁達樵，鄺超庸，黃中理，伍黎頌福，連幼道，陳李懷修，方文廣，陸時英等十四人，先導開橋，以示隆重。記者以此橋爲南中國之偉大建築物，特將是日開幕情形，及建築之經過，採錄如下。

○開幕盛況○

月之十五日，爲廣州市政府十二週紀念之辰，故是日特提前將珠江鐵橋開幕而廣州市展覽會，及河南電力廠亦同時一律開幕，以紀盛況，其熱鬧情形，詳述於後，是日上午十一時許，長堤附近行人已如過江之鯽，而維新路。長堤一德路及河南一帶，更見萬頭攢動，就以維新路一帶而論已不下三四萬人，更有攜男帶女，事前僱定小艇電船泊於橋側，而候觀開橋者，其熱鬧情形，爲廣州空前所罕見，而準備過橋之汽車，由橋之南岸一連擺至大南路口止，不下三百餘輛，車上所插參加開橋之旗幟，隨風招展，煞是奇觀，而市府事前在該橋南北兩端所搭棚樓兩座，極其輝煌，並派出憲兵警察多人站崗，維持秩序，鐃鳴一句後，市長劉紀文即登台致開會詞詞畢，即焚燃串炮，而耆老黃偉等及其膝下之兒孫暨各界來賓，均依時在該橋北岸齊集，首由黃偉手持用金鑄成之金剪，將圍在橋端之紅繩剪斷，紅繩剪斷後，軍樂大奏，黃偉等耆老乃步行過橋各界來賓則隨之緩步而進，當時空軍司令部並派出飛機六架，凌空表現，以爲慶祝，市民之備串炮慶祝者，卜卜之聲，不絕於耳，各耆老等行至橋之南端後，劉紀文市長則與老人拍掌一幅，藉留紀念，即乘車而去，蓋市政當局，恐地方擁擠，事前已發出來賓證，以示限制，行禮時無證者均不許登橋，在橋外及橋欄觀察，已擁擠不堪，一屆禮成，各市民即蜂擁而前，爭相登橋，其熱鬧情形，爲空前所未有，而事後前往參觀者，仍不絕於途，此爲記者赴省參觀所見之大概情形。

○建築經過○

此橋之測勘與設計，始於民國十八年六七月廣州市政設計委員會登報徵求圖則應徵者三家，一爲德人，預算建築費約四百萬餘元，其中爲中國機器界中人，未論價目，其一爲英人馬克敦公司，三家之中，以馬克敦所擬爲廉，市府曾召之詳細研究多次，然後審定圖則，圖則既定，以國幣三百零三萬二千元（大洋）而成議，該橋建築時間，原定合約二十五個月完工，但十九二十兩年雨水時間過多，不免阻滯工程，且中間橋躉又經一度改建，故延至今年二月始告完成，至建橋之材料，除橋樑等用最上等之鋼鐵外，首尾兩節之橋面，用士敏三合土築成，並鋪二寸厚臘青，中間開合之一節，即以有滅菌力之木塊爲之，並以臘青板鋪砌其上，而四橋座概用士敏三合土築成外砌以白石，該橋同時能負二十噸之貨車二輛，又每平方尺負重一百磅，震動力照路面所負重之百分二十五計算，橋人保固期以三十年爲限，該馬克敦公司承接建橋工程之後，即在天津烟台等處，僱用工人二百五十餘人到粵工作，在此二十五個月內，因在橋底工作，河水湍急，溺斃者七人，病斃者五人，此十二名爲橋犧牲之工人，故由該公司酌量撫恤其家屬，至該橋完全通車期，需待南岸斜坡完成，及河南各馬路修理完竣云。

○鐵橋形勢○

此橋共分四躉，第一第四躉分貼于南北兩堤，第二第三兩躉則在河中。全橋共長幾萬尺，寬度六十尺，除兩旁各留十尺爲行人路及手車路外，中間車路闊四十尺，首尾兩節爲固定式。中間活動之一節，能向上分開，大船來往，即于此處啓開，一次僅費時五分鐘而已，即遇每句鐘吹五十哩之南北向颶風，橋之啓閉効力，並不消失該橋斜坡計分兩種，一爲橋拱式，一爲山坡式，究應採用何種，當時會經集合多數工程師詳細研究，卒以山坡式的斜坡似較便利，三面車輛均可上落鐵橋，但橋心高於斜坡，斜坡又高於路面，車輛由橋心而下，其勢必急，至斜坡轉入長堤，地勢又復傾斜，經兩度斜坡而來勢又急，必至車翻人覆，且長路及其直如矢，到此忽照隆起如土阜，於形狀亦不雅觀，故決議採用橋拱式橋，雖似不便，但長堤車輛來往自如，所不便者長堤車輛不能直入鐵橋耳，但自五仙門路及迴龍路開闢後，長堤車輛可以改道五仙車路線迴龍路而入鐵橋，路程並不甚遠，故議決採用現在之形狀，北岸斜坡爲合成公司所建，建築費十二萬四千八百元，南岸斜坡爲馬克敦公司所建，連堤建築費共十五萬七千元云。

# 正泰橡膠廠慘禍之善後（續）

## 法院檢驗之男女屍體計八十一具　廠方超度幽魂議定善後辦法七條

### 社會局痛定思痛認檢查工廠不容或緩　工部局總董親臨憑弔談工廠法之重要

**總董憑弔**　昨日午後，工部局總董裴爾偕工部局情報處職員賽菜，同赴災場視察，見許多焦爛不可辨認之屍體，由瓦礫堆中檢出，爲之黯然神傷，默無一語，裴爾曾代表工部局對罹禍者表示深切之哀情，並復發表當局之意見，謂租界中之工廠，實爲至重要之事，工部局雖不以此次之慘禍，乃因缺乏工廠法所致，但謂以僱用數百人之工廠，而鍋爐間與塗光間竟設在樓下，此實爲世界各國所無者，此種慘禍，唯有以適當之工場法救濟之，地方當局，若能儘速厲行工廠安全條例，則工人受福非淺，昨日之慘禍自不致再見也。

**派捕駐守**　昨晨，塘山路大連灣路口正泰橡膠廠門首，由榆林路捕房派中西巡捕以繩圍斷禁止車輛暨行人通行，大連灣路登記處塘山路第一廠門首暨被焚之工場，均由捕房派華捕駐守，禁止閒人擅入。

**肇禍別報**　現該工廠左近，尚未能完全恢復交通，至該廠創設之略歷，及此次肇禍之原因，除本報業有記載外，尚有足資補述者，查正泰橡膠第一製廠係設於塘山路底一千零二十五號門牌，廠屋爲二層樓，而分前後兩進，開設至今，已歷四年，最大股東爲現寓西門之江陰人永康劉（號善齋），資本初爲十二萬，邇則增至十八萬，該廠前進向爲職員辦事處，後進樓下係男工工場，樓上爲女工，專做將橡皮套鞋製盒之工作，樓下工廠內，置有油鍋四只，此次肇禍原因，據謂係傾入鍋內煎熬之油冷熱未曾調勻所致，前晨九時，一鍋先炸，轟然響後，而另一鍋繼之，樓屋遭此兩巨震，隨聲坍倒，屋內電線，因即毀壞，於是起火，樓上女工，既於屋倒而盡墮，遂多葬身火窟，欲逃無從，乃羅斯厄，又該廠左邊隔壁之江西路爲麟洋行堆棧，因被殃及，幾已全部焚燬，其右邊隔壁之中和烟草公司，則受損失之程度，比較尚微。（完）


# 五年計劃

每月存洋十叁元叁角玖分或一次存洋陸百四十叁元九角三分滿五年　得本利洋　壹千元　正

中國實業銀行儲蓄部　青島中山路電話二九零八



# 福祿壽大戲院

FOLIES THEATRE

二月二十八日起映

●月明影片公司第二部武俠愛情鉅片●

美豔武俠女明星鄔麗珠主演

銅筋鐵骨顛撲不破是謂大丈夫

羅克朋少年英俊係廣州大學生喜運動新近爲大導演孫瑜所賞識本片中武功特佳

# 大丈夫

鄔麗珠天生麗質擅長武功有東方琵琶但妮兒之稱飛躍如燕力敵男子爲女中之豪傑

電影女明星以武功見長者唯鄔麗珠可傲視一切

國產片中以武俠片著稱者唯月明之出品首屈一指

（准演執照劇字第四〇號）

德國烏發公司特種鉅片

# 月球旅行記

"THE GIRL IN MOON"

震驚世界　爲空前未有　科學神奇之　偉大電影！

遍地黃金滾滾而來！　月球是宇宙間的福地！



# 山東大戲院

時間　二點至十一點循環開映

價目　樓下四角　六角　樓上一元

◀喧傳已久望眼欲穿今日一見笑不可止▶

福克司公司特種笑片

滑稽大王愛爾非常傑作

# 檸檬先生

笑料千千萬萬如飛瀑流泉滔滔不絕！

奇趣重重疊疊若傾山倒海滾滾而來！

■一舉一動都是招笑引子

■一言一笑都含滑稽原素

寸寸節節　前前後後　笑聲不絕　無幕不妙

開始滑稽　中段更妙　末段趣絕

大笑兩點鐘

延年益壽　百鬱消除

■兼金拱璧　■難以比媲　■生花妙筆　■難以形容　■讚不勝書　■美不可言

下期開映　明星公司有生命有主義的唯美影片

# 可愛的仇敵

龔稼農梁賽珍鄭小秋最近主演

# 民報副刊

民國廿二年二月廿八日
目錄
戰事前的星期日……西譯
北海中的白塔上……茅廬兒
遊嶗雜詠……周至元
第九百五十四期

## 戰事前的星期日

喀魯頓勃羅克作　西譯

星期日，在英屬西部一個荒僻的峽谷之中，那個地方的人民稀少各處散住着甚爲安靜。居民中間比起隔絕世界的無憂無慮的寂靜地小山中間並沒有更多的標記。他們沒有新聞，也似乎沒個願意知道新聞的。郵政局長照例的終日住在他的小小郵局裏，有些不平常的事引動了他們，但只是那一件却感動了這位郵政局長。

這一清晨曾落過雨，過午却是天氣清明，光輝燦爛在威爾司的中心很遠的距離都映得清顯直到威爾司的孽山的高峯。這峽谷中許多茅屋並不是聚合成幾個村落，三三兩兩的或是孤寂地在山邊上他們的果子樹裏；茅屋中居民，常常是很有禮貌講究友誼，一個人走過去說上一兩句話，不過只是談着別的日子中的事，關於戰事却沒有任何疑問。實在，他們似是知道，或是願意知道關於地土的少許的事情，在地土上，無論何時都很美麗，這一個過午似是穿上一件非常的與動人情感的美麗的衣服，這所鄉村，比起英國的其他鄉村，是有平和的祕密的。雖然在威爾司的大野中看來那並不很寬闊；但是所有這地方的耕種，這地方地果園，布忽樹場子以及金黃色的麥地—在這些東西上似有時間的美麗—如同人們快樂的長住在地上面不願望變更也沒有衰敗的恐怖。那並不是從現在把一種過去的發狂的美麗切斷，而是一種成熟從過去繼承到現在；而且在這種成熟之中所有由山邊到那些寬敞的農家，與小小的茅屋全像一座花園，每個農家房子與茅屋是由牠的窄窄的有花的小徑引着上去。許多牧場中全是青草與春日的光澤地碧色恰像在八月之中，而且常被一些老果子樹—如櫻桃蘋果梨樹蔭蔽着；在這個雨後的星期日是一個四月的光麗與澄新加重了最近夏日的寂靜。

在這世界中無處有而且永不會有深沈的和平了；紅色禮拜堂發動出的鐘聲，落到河水上面似是成了河上的音樂，如今百鳥的歌唱是春日的音樂，在那裏一個人看出人間生活是能夠怎樣的美麗，而且人們由多少年代的天真的勞力怎樣能將美麗給予土地牠在這廣野中却永沒曾爲人知道。只有一個人知道，所有這樣的和平是已經毀壞了；而且來到一個人心中的恐嚇猶爲牠是一種無聲的使命，由東向的大平原中越過來；有此一來美麗似是空幻的與奇異的了，猶如美在過去中沈落了，猶如美只是兒時的記憶。

所以當着心意在快樂之中受了擾動，於是一個人很願意他們能分負一個人的擾動使更爲眞切。在這個星期日似乎黃金時代從昨天起便完結了，而且因此這地球已經知道了牠的末日的消息。這種變化終於來到，不是由於上帝的意志，也不是由於人的意志，只是因爲在遠處的幾個人很怕公開與此間的大量。他們把持着重大的威權，所以那種事便嚇住他們了。他們知過在這個春天中一定接觸不着—如今惡作劇的神經質的孩子們—終於他們已接觸着了，現在全世界是忍受着他們的災禍。

所以第二天清早一個人看見一個後備兵穿着軍服在他的茅屋門外對他的妻與孩子們說了再見的話，然後走上引導着出峽谷的小山，他們的面上仍然帶着愉快的微笑。這是擾動的第一個公開的表示，—一個極小的表示，而且他作的擾動最小不過；雖然，這峽谷距任何可能的戰事是十分遙遠，而且這個地方的梨酒與果汁的產出與放穫的確可在和平中聚集起來。

但是當戰爭的瘋狂在許多別的峽谷中浮泛着的時候，在這樣和平中能夠有甚麼幸福，或是在人的心意中有何担保呢？這個地方是一種由過去傳留下來的美麗而由人的意志在地面上使之加多，然而在這個地方的人們對於一樣的瘋狂却有一樣的天性與一樣的目的，就像他們聚合起來在邊疆上作戰一樣。我們同是有一樣的製造威權與破壞威權的人民，雖有一樣的先知的顧慮却被一樣的動物的愚昧所戲弄了。我們自己可以不算在過失之中，但是人類却無從與我們立異人類幹着我們所憎惡的事而他們幹着，却同時也在憎惡着。那是一種命運，由我們所有的過去的野獸中來的，我們現在的人仍然制服不了，因爲在目前這樣的命運似是這宇宙的自然中的一種毒性戲弄着我們，即在此孤僻地舉山的美　中亦所不免。不過事情不是這樣的，因爲我們與野獸並無所區分與立異，假令現時一個國家忘掉了我個的普通的人性與其將來，於是別的國家一定要取得這等神怪的責任與防衛除非瘋狂的過去了却不會怨惡或有所恐怖。所以我們只是爲世界之未來的和平而從事戰爭，而且用最後的勇敢並不需要憎恨的激刺。

不是頌揚戰爭論者，我們也知道暴骨流血寡婦孤兒的慘痛，我們尤其明白世界中有許多野心家藉了「戰爭」二字去幹們「功」與「業」的勾當。但是，無我們却不能容忍威逼的侮辱，無人道的獸性的發揚，「兵」是不祥的東西，，可是戢暴禦侮又非用牠不可！

現在就是這樣一個急劇轉化的時代，這時代的命運又是不能排除的落到中國全民族的身上！我們的蔑視一切謳歌武力萬能的「強鄰」正在「血脈僨興」地向我們「及鋒而試，」爲要求全民族的出路，爲盡我們的正當防衛，自然我們也是要爲世界未來的和平而從事戰爭！

雖然我們不是盲目地頌揚戰爭論者。

這篇短文是一九二四年死去的英國的一位文人所作的。當然這是在歐戰期間寫成的。除却用風景的美　化對比之外，在結尾中作者很明顯地把意思豁露出來。

他告訴我們兩個要點：(一)對外戰爭是一國中任何地方都得震動，都有關連的。(二)爲了抵抗「別的國家忘了普通的人」從事戰爭，是人類應盡的義務。

西綫無戰事的青年，作者曾經詳細的寫過戰爭的苦痛，與反對戰爭的心理。是啊！他究竟是德國的聰明的青年，他的祖國的力量雖那樣瘋狂地爲野心家所利用，—其實也就是破壞了，所以雷馬克發出了「人性」的哀訴。在未來的大戰中，我希望我們「強鄰」的青年作家們，有幾部相似的，或更高深的文藝著作出來，可以見出他們的反抗精神與憎惡的情緒？

## 北海中的白塔上

茅廬兒

時代：北洋軍閥敗亡後的次年初的冬季

地點：北平北海中的白塔上

人物：男—大學生—黃燕
女—中學生—妙齡摩登，黃燕的妹妹—黃鶯
男友—燕的同學—席宏飛
女友甲—鶯的同學—顧娟娟
乙—陳秀秀
無賴甲—王漢強
乙—丁勇勝
丙—金軍國
遊客男—吳定遠
女—吳郭氏　一對老夫婦

背景的佈置：假風忽忽做響，遊客男女白塔左轉到塔前欄杆邊，遠眺下邊的色景，兩副蒼老的面色，越顯得冬日裏的悽慘寂靜了。同時黃燕與席宏飛及黃鶯由塔左談笑着慢慢的走出來。

黃鶯　我最愛冬季，哥哥，席先生，你們呢？

黃燕　討厭，你總是問些悲觀主義的話。

席宏飛　不，我聽極啦！由其是這些話。眞是—

黃鶯　（打斷他的下句搶着說）眞是失戀人喜表同情情。席先生是不？（叱叱叱的笑）

席宏飛　哈哈！黃小姐：我向來是禮躬畢敬的於你，一點都不敢對你怎樣，你今天到和我起玩笑話匣了？黃燕：你瞧！

（未完）

## 遊嶗雜詠

周至元

### 王哥莊月夜

玉鏡高懸萬象清，松庭人立月三更，雲横絕巘千秋色，潮打空山萬古聲，野店客稀高酒價，荒村秋老足詩情，還歸枕上敲新句，參落斗斜夢不成

### 蔚竹菴記

由明道觀西行蹓滑溜石盤迴入山谷中小徑崎嶇遙望松竹森蔚中如有人家居址赴而叩其扉寂無應者入其庭寂寥無人蒼苔滿地白雲復徑視斷碑始知爲菴也環視殿後怪石硼磈蒼松重疊翠黛蔭覆如畫清冷之狀襲人衣襟枝頭鳥聞人聲皆驚飛松子簌簌墜落不已幽邃之情使人神爽已而月上東山道人始歸見客驚愕問所自來具告之遂喜收石上落葉汲澗水烹之共話於松竹亂石間清風颯起葛籟作響恍如猶在白雲華嚴間渾忘身處深山中也菴之東有清風塔爲王道人羽化所其地一名蔚兒邨以其竹最多因名是菴也


# 患花柳病者注意

啓者醫生對於花柳一科。研究素有心得。診治手術比衆不同。無論淋濁。橫玄魚口梅毒下疳。一切腫爛危險大症。均可醫治定期保愈。並以極安全與妙之方法。於最短時期調治斷根。永保不發。茲爲救濟同胞起見。復由德國購到銀製老六〇六滅毒藥針其色甚紫對於花中各種新老梅毒各　無不立見奇效且用之最爲舒適毫無大寒大熱現象凡染一切梅毒曾注射六〇六九一四數針不效請速到本社就　本醫生驗血之後一經着手立奏功效藥資從廉恐未週知特此敬啓

地址黃島路五十三號

花柳醫社董書田啓

# 嶗山晶石眼鏡老店

青島即墨路西首三十一號

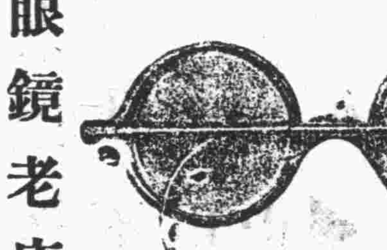

敬啓者小號在青創設將近三十餘載專辦勞山各種晶石久由平蘇聘請素有經驗之技師加工製造各式眼鏡力求改革養目近視老少中花等決無光線不合之慮並修理舊鏡以及中西金絲銀腿兼售雲翠老玉烟嘴藏鑽等物一概俱全貨真價實童叟無欺之譽早受各界惠贊零售批發價格從廉倘蒙賜顧無任歡迎之至再小號原無分號並代理處屢有冒充小號之名義者請各界注意認明招牌仿單庶不致誤

三山誠謹啓

# 戒煙者注意

市上戒烟藥大都含有毒質！

服之祇能抵癮而不戒除，徒增身心上之苦痛，或則雖能見效於一時，而不久即反癮重吸，且癮量增加，百病叢生，故戒煙誤服劣藥，危險萬分！惟有

## 馮氏斷癮救苦金丹

絕對無毒　極端靈驗

風行六十六年，歷經中央禁煙委員會張主席及歷任大總統題獎，天津國貨展覽會特獎百萬人，上海總商會獎勵，專戒鴉片嗎啡海洛英白丸等癮，輕癮一二料十天戒淨，重癮五四料半月除根，戒時照常吸煙，見煙自厭，身無痛苦，即有病上癮身體極弱者，服之亦能連病斷根，且戒後精神煥發，身體壯健異常，

每料一元二角函購寄費加一

天津文芝堂監製

青島總經理　國貨商場　振華百貨商店

# 介紹推拿名醫

王誠齋醫士向在津滬汴陝專心研究推拿手術爲治病人頗著奇効凡偏正頭痛火牙痛一切喉症四肢麻木跌打損傷痰血積氣結火以及感冒風寒身體疲勞精神委頓無論男女老幼素爲醫學難得速効者一經推拿莫不立時痊癒如失重負近日僑寓青島同人診先後得蒙治癒眞有手到病除之妙特爲介紹願海內同病萬勿失之交臂也玆將診例開列於後

門診上午十點至十一點下午一點至三點出診上午八點至十點下午三點至六點門診一元出診貳元

寓觀城路五號振興成內

介紹人　王品三　崔載三　馬桐川　徐介忱　宋雨亭　曹庚生　王煥亭　王清軒　劉壽山　馮熙如


# 膠濟鐵路行車時刻表

| 站名 | 各站公里數 | 時刻 | 五次各等 | 三次各等 | 十一次二三等 | 十三次二三等 | 一次各等 |
|---|---|---|---|---|---|---|---|
| 青島 | 0 | 開 | 七●〇〇 | 一二●〇〇 | 一五●〇〇 | | 二二●〇〇 |
| 大港 | 二●八〇 | 開 | 七●一一 | 一二●一一 | 一五●一三 | | 二二●一一 |
| 四方 | 六●九九 | 開 | 七●二〇 | 一二●二〇 | 一五●二三 | | 二二●二〇 |
| 滄口 | 一七●六八 | 開 | 七●三五 | 一二●三五 | 一五●四〇 | | 二二●三五 |
| 女姑口 | 二三●七〇 | 開 | 七●四七 | 一二●四七 | 一五●五五 | | 不停 二二●四五 |
| 城陽 | 三一●〇〇 | 開 | 七●五六 | 一二●五六 | 一六●一四 | | 二二●五五 |
| 南泉 | 四二●八七 | 開 | 八●一二 | 一三●一二 | 一六●三三 | | 二三●〇九 |
| 藍村 | 五二●三五 | 開 | 八●二六 | 一三●二六 | 一六●四九 | | 二三●二三 |
| 李哥莊 | 五七●五九 | 開 | 八●三五 | 不停 一三●三五 | 一七●〇三 | | 不停 二三●三〇 |
| 膠東 | 六四●八三 | 開 | 八●四七 | 不停 一三●四二 | 一七●一六 | | 不停 二三●三九 |
| 膠州 | 七三●一〇 | 到 | 八●五九 | 一三●五三 | 一七●三〇 | | 二三●五〇 |
| | | 開 | 九●〇一 | 一三●五五 | 一七●四九 | | 二三●五二 |
| 芝蘭莊 | 八五●五七 | 開 | 九●一八 | 不停 一四●一〇 | 一八●〇九 | | 不停 〇●〇七 |
| 姚哥莊 | 九一●一七 | 開 | 九●二七 | 不停 一四●一六 | 一八●一九 | | 不停 〇●一三 |
| 高密 | 九八●八七 | 到 | 九●三八 | 一四●二六 | 一八●三一 | | 〇●二三 |
| | | 開 | 九●五三 | 一四●四一 | 一八●四九 | | 〇●三八 |
| 辛莊 | 一〇七●五一 | 開 | 一〇●〇五 | 不停 一四●五一 | 一九●〇五 | | 不停 〇●四八 |
| 蔡家莊 | 一一四●七六 | 開 | 一〇●一六 | 一五●〇一 | 一九●一六 | | 不停 〇●五六 |
| 塔耳堡 | 一三一●一〇 | 開 | 一〇●二六 | 一五●一二 | 一九●三三 | | 不停 一●〇三 |
| 丈嶺 | 一三七●三五 | 開 | 一〇●三六 | 一五●二二 | 一九●四四 | | 不停 一●二〇 |
| 岞山 | 一四〇●五七 | 開 | 一〇●五四 | 一五●四〇 | 二〇●一四 | | 一●二七 |
| 黃旗堡 | 一四六●三二 | 開 | 一一●〇三 | 一五●四九 | 二〇●二五 | | 不停 一●三四 |
| 南流 | 一五〇●一五 | 開 | 一一●一一 | 不停 一五●五五 | 二〇●三四 | | 不停 一●三九 |
| 蝦蟆屯 | 一六〇●六〇 | 開 | 一一●二六 | 一六●〇九 | 二〇●五五 | | 一●五三 |
| 坊子 | 一六九●八三 | 到 | 一一●三九 | 一六●二三 | 二一●一〇 | | 二●〇六 |
| | | 開 | 一一●五四 | 一六●三七 | 二一●二五 | 七●〇〇 | 二●二四 |
| 二十里堡 | 一七八●五四 | 開 | 一二●〇六 | 一六●四九 | 二一●三九 | 七●一四 | 二●三五 |
| 濰縣 | 一八三●五九 | 到 | 一二●一四 | 一六●五七 | 二一●四九 | 七●二四 | 二●四六 |
| | | 開 | 一二●一七 | 一七●〇一 | | 七●三四 | 二●五〇 |
| 大圩河 | 一九二●六八 | 開 | 一二●三〇 | 不停 一七●一二 | | 七●四九 | 不停 三●〇一 |
| 朱劉店 | 一九八●七二 | 開 | 一二●四一 | 一七●二五 | | 八●〇二 | 不停 三●〇九 |
| 昌樂 | 二〇七●四九 | 開 | 一二●五四 | 一七●三七 | | 八●二六 | 三●二一 |
| 堯溝 | 二一四●二二 | 開 | 一三●〇六 | 不停 一七●四七 | | 八●三九 | 不停 三●三一 |
| 譚家坊子 | 二二二●六二 | 開 | 一三●一八 | 不停 一七●五六 | | 八●五三 | 不停 三●四〇 |
| 楊家莊 | 二二九●三三 | 開 | 一三●二九 | 一八●〇四 | | 九●〇七 | 不停 三●四八 |
| 青州 | 二四〇●三八 | 到 | 一三●四四 | 一八●一八 | | 九●二六 | 四●〇二 |
| | | 開 | 一三●四六 | 一八●二〇 | | 九●四一 | 四●〇四 |
| 普通 | 二四八●三六 | 開 | 一三●五八 | 不停 一八●三〇 | | 九●五五 | 不停 四●一四 |
| 淄河店 | 二五四●九五 | 開 | 一四●〇八 | 一八●三九 | | 一〇●〇七 | 不停 四●二一 |
| 辛店 | 二六一●五四 | 開 | 一四●二一 | 一八●五二 | | 一〇●二二 | 不停 四●三一 |
| 金嶺鎮 | 二七一●五三 | 開 | 一四●三五 | 一九●〇七 | | 一〇●四一 | 不停 四●四二 |
| 湖田 | 二七六●五二 | 開 | 一四●四四 | 一九●一六 | | 一〇●五二 | 不停 四●四八 |
| 張店 | 二八三●六五 | 到 | 一四●五三 | 一九●二五 | | 一一●〇三 | 四●五六 |
| | | 開 | 一五●一〇 | 一九●四六 | | 一一●一八 | 五●一四 |
| 馬尚 | 二八八●九四 | 開 | 一五●一九 | 不停 一九●五二 | | 一一●二八 | 不停 五●二一 |
| 周村 | 三〇一●七九 | 到 | 一五●二八 | 二〇●一一 | | 一一●五二 | 五●二九 |
| | | 開 | 一五●四〇 | 二〇●二三 | | 一二●〇二 | 五●四二 |
| 大陳池 | 三一一●五一 | 開 | 一六●〇四 | 不停 二〇●三五 | | 一二●三七 | 不停 六●〇二 |
| 王村 | 三二三●九七 | 開 | 一六●一六 | 二〇●四六 | | 一二●五五 | 不停 六●一二 |
| 普集 | 三三〇●六五 | 開 | 一六●二六 | 二〇●五六 | | 一三●一四 | 六●二一 |
| 明水 | 三四二●〇一 | 開 | 一六●四一 | 二一●一一 | | 一三●三四 | 不停 六●三四 |
| 棗園莊 | 三四八●七六 | 開 | 一六●五一 | 二一●二一 | | 一三●四六 | 六●四三 |
| 龍山 | 三五九●四六 | 開 | 一七●〇五 | 二一●三五 | | 一四●一一 | 不停 六●五五 |
| 郭店 | 三七〇●三六 | 開 | 一七●二〇 | 不停 二一●四八 | | 一四●二八 | 不停 七●〇七 |
| 王舍人莊 | 三七七●八一 | 開 | 一七●三一 | 二一●五八 | | 一四●四三 | 不停 七●一五 |
| 黃臺 | 三八七●三〇 | 開 | 一七●四四 | 二二●一三 | | 一四●五八 | 七●一八 |
| 北關 | 三九〇●五一 | 開 | 一七●五一 | 二二●二〇 | | 一五●〇六 | 七●二五 |
| 濟南 | 三九三●二四 | 到 | 一七●五六 | 二二●二五 | | 一五●一二 | 七●三六 |

| 站名 | 時刻 | 六次各等 | 十二次二三等 | 四次各等 | 十四次二三等 | 二次各等 |
|---|---|---|---|---|---|---|
| 濟南 | 開 | 七●一五 | | 一二●一五 | 一四●一〇 | 二二●〇〇 |
| 北關 | 開 | 七●二一 | | 一二●二一 | 一四●一七 | 二二●〇六 |
| 黃臺 | 開 | 七●三〇 | | 一二●二九 | 一四●二六 | 二二●一四 |
| 王舍人莊 | 開 | 七●四四 | | 一二●四三 | 一四●四四 | 不停 二二●二六 |
| 郭店 | 開 | 七●五六 | | 不停 一二●五三 | 一五●〇〇 | 不停 二二●三五 |
| 龍山 | 開 | 八●一一 | | 一三●〇七 | 一五●二八 | 不停 二二●四七 |
| 棗園莊 | 開 | 八●二六 | | 一三●二二 | 一五●四六 | 二三●〇一 |
| 明水 | 開 | 八●三七 | | 一三●三三 | 一五●五九 | 不停 二三●一〇 |
| 普集 | 開 | 八●五四 | | 一三●五〇 | 一六●二三 | 二三●一六 |
| 王村 | 開 | 九●〇五 | | 一四●〇一 | 一六●四五 | 不停 二三●二五 |
| 大陳池 | 開 | 九●一六 | | 不停 一四●一〇 | 一六●五八 | 不停 二三●四三 |
| 周村 | 到 | 九●三三 | | 一四●二六 | 一七●二二 | 二三●五九 |
| | 開 | 九●三五 | | 一四●二八 | 一七●三一 | 〇●〇一 |
| 馬尚 | 開 | 九●五二 | | 不停 一四●四三 | 一七●五一 | 不停 〇●一六 |
| 張店 | 到 | 一〇●〇〇 | | 一四●五〇 | 一八●〇二 | 〇●二三 |
| | 開 | 一〇●二〇 | | 一五●一二 | 一八●三三 | 〇●四一 |
| 湖田 | 開 | 一〇●三二 | | 一五●二四 | 一八●五〇 | 不停 〇●五一 |
| 金嶺鎮 | 開 | 一〇●四二 | | 一五●三三 | 一九●〇六 | 不停 〇●五七 |
| 辛店 | 開 | 一〇●五六 | | 一五●四七 | 一九●二三 | 不停 一●〇八 |
| 淄河店 | 開 | 一一●〇九 | | 一六●〇〇 | 一九●三八 | 不停 一●一八 |
| 普通 | 開 | 一一●一九 | | 不停 一六●〇八 | 一九●五一 | 不停 一●二五 |
| 青州 | 到 | 一一●三二 | | 一六●一九 | 二〇●〇六 | 一●三六 |
| | 開 | 一一●三四 | | 一六●二一 | 二〇●一九 | 一●三八 |
| 楊家莊 | 開 | 一一●四九 | | 一六●三四 | 二〇●三六 | 不停 一●五一 |
| 譚家坊子 | 開 | 一二●〇〇 | | 不停 一六●四二 | 二〇●四八 | 不停 一●五九 |
| 堯溝 | 開 | 一二●一二 | | 不停 一六●五一 | 二一●〇三 | 不停 二●〇八 |
| 昌樂 | 開 | 一二●二五 | | 一七●〇三 | 二一●二五 | 二●一九 |
| 朱劉店 | 開 | 一二●四二 | | 一七●二二 | 二一●四〇 | 不停 二●三〇 |
| 大圩河 | 開 | 一二●五二 | | 不停 一七●三〇 | 二一●五三 | 不停 二●三七 |
| 濰縣 | 到 | 一三●〇四 | | 一七●四一 | 二二●〇六 | 二●四八 |
| | 開 | 一三●〇八 | 六●三〇 | 一七●四五 | 二二●一六 | 二●五四 |
| 二十里堡 | 開 | 一三●一七 | 六●四一 | 一七●五四 | 二二●二七 | 三●〇三 |
| 坊子 | 到 | 一三●二九 | 六●五六 | 一八●〇六 | 二二●四二 | 三●二五 |
| | 開 | 一三●五〇 | 七●一〇 | 一八●二三 | | 三●三六 |
| 蝦蟆屯 | 開 | 一四●〇四 | 七●二七 | 一八●三六 | | 三●五〇 |
| 南流 | 開 | 一四●一八 | 七●四四 | 不停 一八●四八 | | 不停 四●〇二 |
| 黃旗堡 | 開 | 一四●二五 | 七●五三 | 一八●五四 | | 不停 四●〇六 |
| 岞山 | 開 | 一四●三五 | 八●一三 | 一九●〇四 | | 四●一五 |
| 丈嶺 | 開 | 一四●五三 | 八●三四 | 一九●二一 | | 不停 四●三二 |
| 塔耳堡 | 開 | 一五●一一 | 八●四五 | 一九●三一 | | 不停 四●三七 |
| 蔡家莊 | 開 | 一五●二〇 | 八●五六 | 一九●四〇 | | 不停 四●四三 |
| 辛莊 | 開 | 一五●三一 | 九●〇九 | 不停 一九●四九 | | 不停 四●五一 |
| 高密 | 到 | 一五●四二 | 九●二一 | 一九●五九 | | 五●〇一 |
| | 開 | 一五●五七 | 九●三九 | 二〇●一三 | | 五●一六 |
| 姚哥莊 | 開 | 一六●〇九 | 九●五三 | 不停 二〇●二三 | | 不停 五●二六 |
| 芝蘭莊 | 開 | 一六●一八 | 一〇●〇三 | 不停 二〇●二九 | | 不停 五●三二 |
| 膠州 | 到 | 一六●三三 | 一〇●二三 | 二〇●四五 | | 五●四八 |
| | 開 | 一六●三七 | 一〇●三三 | 二〇●四七 | | 五●五〇 |
| 膠東 | 開 | 一六●四九 | 一〇●四七 | 不停 二〇●五七 | | 不停 六●〇〇 |
| 李哥莊 | 開 | 一七●〇〇 | 一一●〇〇 | 不停 二一●〇五 | | 不停 六●〇八 |
| 藍村 | 開 | 一七●〇九 | 一一●一〇 | 二一●一三 | | 六●一六 |
| 南泉 | 開 | 一七●二三 | 一一●二五 | 二一●二六 | | 六●二九 |
| 城陽 | 開 | 一七●三八 | 一一●五三 | 二一●四二 | | 六●四五 |
| 女姑口 | 開 | 一七●四七 | 一二●〇三 | 二一●五一 | | 不停 六●五二 |
| 滄口 | 開 | 一七●五九 | 一二●三六 | 二二●〇三 | | 七●〇三 |
| 四方 | 開 | 一八●一四 | 一二●五四 | 二二●一九 | | 七●一九 |
| 大港 | 開 | 一八●二五 | 一三●〇七 | 二二●三〇 | | 七●三〇 |
| 青島 | 到 | 一八●三〇 | 一三●一三 | 二二●三四 | | 七●三五 |